

**DEPARTAMENT  
DE LA PRESIDÈNCIA****ACORD**

*GOV/115/2009, de 16 de juny, pel qual s'aprova una nova delimitació de diverses zones de protecció especial per a les aus (ZEPA).*

La Directiva 79/409/CEE, relativa a la conservació de les aus silvestres, preveu la creació de zones d'especial protecció per a les aus, que garanteixin la conservació de les aus incloses al seu annex I.

La Directiva 92/43/CEE, de 21 de maig de 1992, relativa a la conservació dels hàbitats naturals i de la fauna i la flora silvestres, preveu la creació d'una xarxa ecològica europea coherent de zones especials de conservació anomenada Natura 2000. Aquesta xarxa estarà formada per zones que cada Estat membre proposi a la Comissió Europea sempre que continguin hàbitats o espècies d'interès comunitari esmentats als annexos de la Directiva, i que compleixin els criteris de selecció que la mateixa Directiva estableix. Aquesta Directiva estableix que totes les zones d'especial protecció per a les aus s'incorporin dins la Xarxa Natura 2000.

L'article 34.ter.2 de la Llei 12/1985, de 13 de juny, d'espais naturals, en la redacció donada per la Llei 12/2006, de 27 de juliol, de mesures en matèria de medi ambient, estableix que correspon al Govern declarar zones d'especial protecció per a les aus (ZEPA) els territoris més adequats en nombre i superfície per a la conservació de les espècies d'aus que han de ser protegides.

Els articles 42 i 44 de la Llei 42/2007, de 13 de desembre, del patrimoni natural i la biodiversitat, preveuen que les comunitats autònomes duguin a terme la proposta de llocs d'importància comunitària (LIC) del seu territori i declarin les zones d'especial protecció per a les aus.

L'actual designació de ZEPA a Catalunya, i també en altres comunitats autònomes, ha estat considerada insuficient per part de la Comissió Europea i ha donat lloc a la tramitació davant del Tribunal de Justícia de les Comunitats Europees d'un procediment per incompliment. Aquest procediment ha finalitzat amb la Sentència del Tribunal de Justícia de 28 de juny de 2007, en la qual considera que Espanya no ha declarat territoris suficients en nombre com a ZEPA.

Paral·lelament a aquest procediment, la Comissió Europea va instar un altre procediment d'incompliment davant del Tribunal de Justícia per entendre que el projecte de regadiu del Canal Segarra-Garrigues comportava un incompliment de les obligacions derivades de la Directiva 79/409/CEE. Aquest procediment va finalitzar amb la Sentència del Tribunal de Justícia de 18 de desembre de 2007, que declarava que amb l'autorització del projecte s'havia incomplert l'article 4.4 de la Directiva.

Les dues sentències han posat de manifest la insuficient declaració de ZEPA a Catalunya en general, i en el territori afectat per aquest projecte en particular. Per aquest motiu, en el procediment obert per a l'execució d'ambdues sentències, el Govern de la Generalitat ha assumit, davant de la Comissió Europea, el compromís de completar l'aplicació a Catalunya de la Directiva 79/409/CEE, relativa a la conservació de les aus silvestres, amb l'ampliació de la superfície de les ZEPA declarades.

En conseqüència, aquest Acord modifica l'Acord GOV/112/2006, de 5 de setembre, pel qual es designen zones d'especial protecció per a les aus (ZEPA) i s'aprova la llista de llocs d'importància comunitària (LIC), i conté una nova delimitació de diverses ZEPA tot modificant la seva superfície a partir de dades científiques contrastades.

La normativa comunitària estableix que per a aquestes zones s'han d'adoptar els adequats plans de gestió, que hom preveu aprovar durant el primer trimestre del 2010.

A proposta dels consellers de Medi Ambient i Habitatge i d'Agricultura, Alimentació i Acció Rural, el Govern de la Generalitat

ACORDA:

—1 Ampliar les zones d'especial protecció per a les aus (ZEPA) relacionades a l'annex 1 d'aquest Acord. Les noves delimitacions consten a l'expedient i es grafien a l'annex 2.

—2 Aquestes noves delimitacions substitueixen, per als espais indicats a l'annex 1, les aprovades a l'Acord GOV/112/2006, de 5 de setembre, pel qual es designen zones d'especial protecció per a les aus (ZEPA) i s'aprova la nova delimitació dels llocs d'importància comunitària (LIC).

—3 Ordenar la publicació d'aquest Acord al *Diari Oficial de la Generalitat de Catalunya*.

—4 Contra aquest Acord, que exhaureix la via administrativa, es pot interposar, amb caràcter potestatiu, recurs de reposició davant l'òrgan que l'ha dictat en el termini d'un mes a comptar de l'endemà de la seva publicació al *Diari Oficial de la Generalitat de Catalunya*, de conformitat amb el que preveuen els articles 116 i 117 de la Llei 30/1992, de règim jurídic de les administracions públiques i del procediment administratiu comú. També es pot interposar directament recurs contenciós administratiu davant el Tribunal Superior de Justícia de Catalunya en el termini de dos mesos a comptar de l'endemà de la seva publicació al Diari Oficial de la Generalitat de Catalunya, de conformitat amb el que disposa l'article 46.1 de la Llei 29/1998, de 13 de juliol, reguladora de la jurisdicció contenciosa administrativa.

Barcelona, 16 de juny de 2009

LAIA BONET I RULL  
Secretària del Govern

ANNEX 1

*Llista de les ZEPA objecte d'ampliació*

SPA= Superfície protegida actual; SP= Sup. proposada; SDA= Superfície d'ampliació ZEPA

Nom	Codi	Tipus	SPA	SP	SDA
Bellmunt-Almenara	ES5130025	LIC + ZEPA	3.464,20	3.960,48	496,28
Plans de Sió	ES5130036	LIC + ZEPA	5.289,60	10.268,49	4.978,89
Belianes-Preixana	ES5130037	LIC + ZEPA	1.924,60	6.521,12	4.596,52
Vall del Sió-Llobregós	ES5130016	LIC + ZEPA	26.620,00	26.846,56	226,56
Anglesola-Vilagrassa	ES0000321	ZEPA	856,6	1.122,66	266,06
Secans Mas de Melons-Alfès	ES0000021	LIC + ZEPA	6.422,90	6.732,23	309,33
Secans Segrià i Utxesa	ES5130038	LIC + ZEPA	3.792,89	7.209,37	3.416,48
Superfícies totals			48.370,79	62.660,91	14.290,12

## ANNEX 2

*Plànols de la proposta*

## 2.1 Plànol general de la proposta d'ampliació de ZEPA (escala 1:100.000)

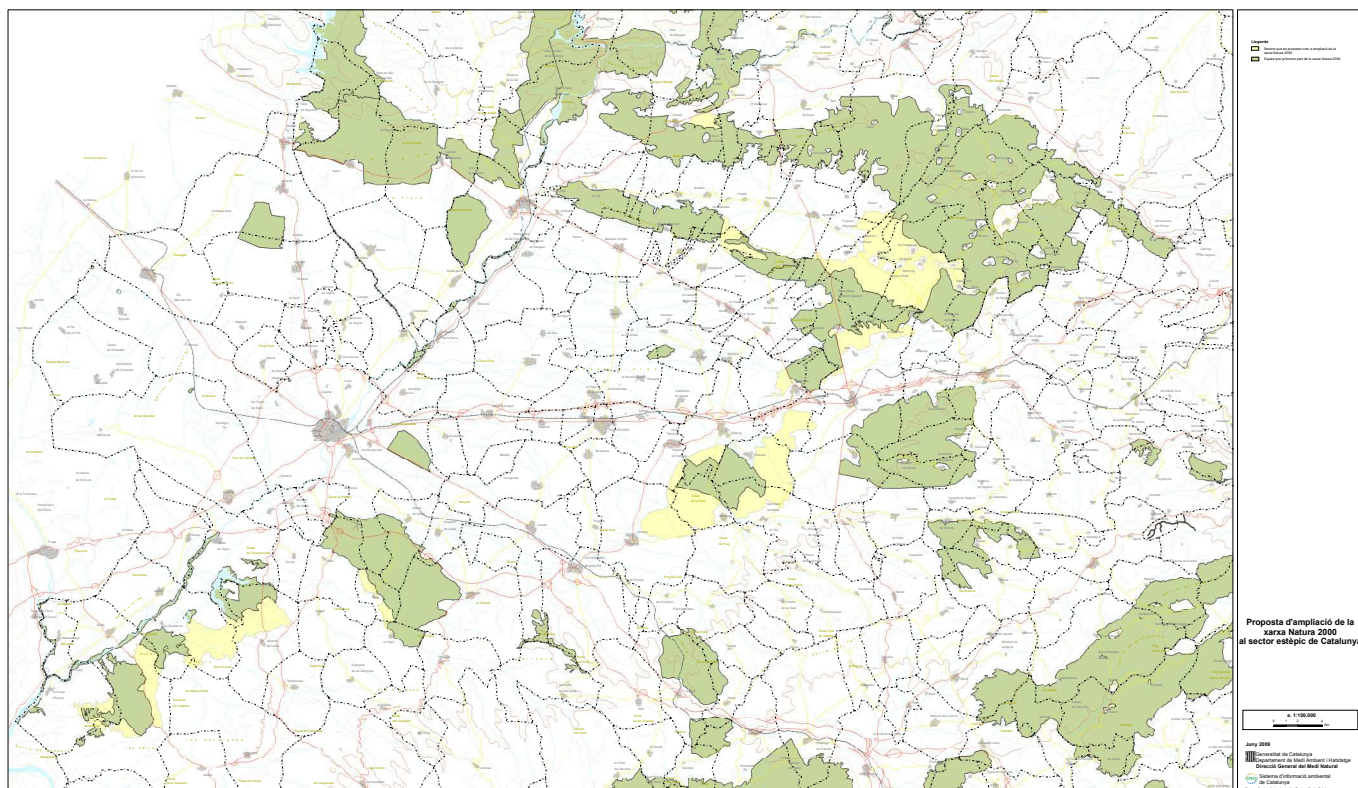



2.2 Plànols de detall de la proposta d'ampliació de ZEPA (escala 1:50.000)

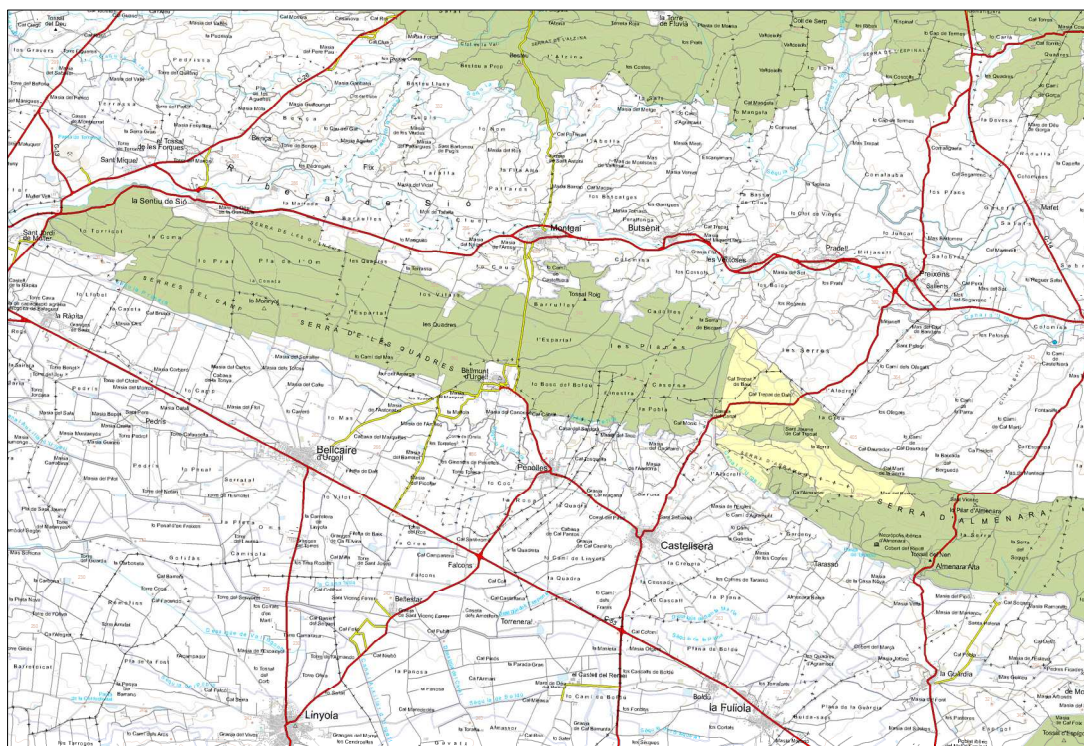

**Legenda**

- Sectors que es proposen com a ampliació de la xarxa Natura 2000
- Espais que ja formen part de la xarxa Natura 2000

**Proposta d'ampliació de la xarxa Natura 2000 al sector estèpic de Catalunya**

Nom i Codi de l'espai:  
Bellmunt-Almenara  
ESS130025

e. 1:50.000

Juny 2009

Generalitat de Catalunya  
Departament de Medi Ambient i Habitatge  
Direcció General del Medi Natural

Sistema d'informació ambiental de Catalunya

Cartografia de referència: Institut Cartogràfic de Catalunya

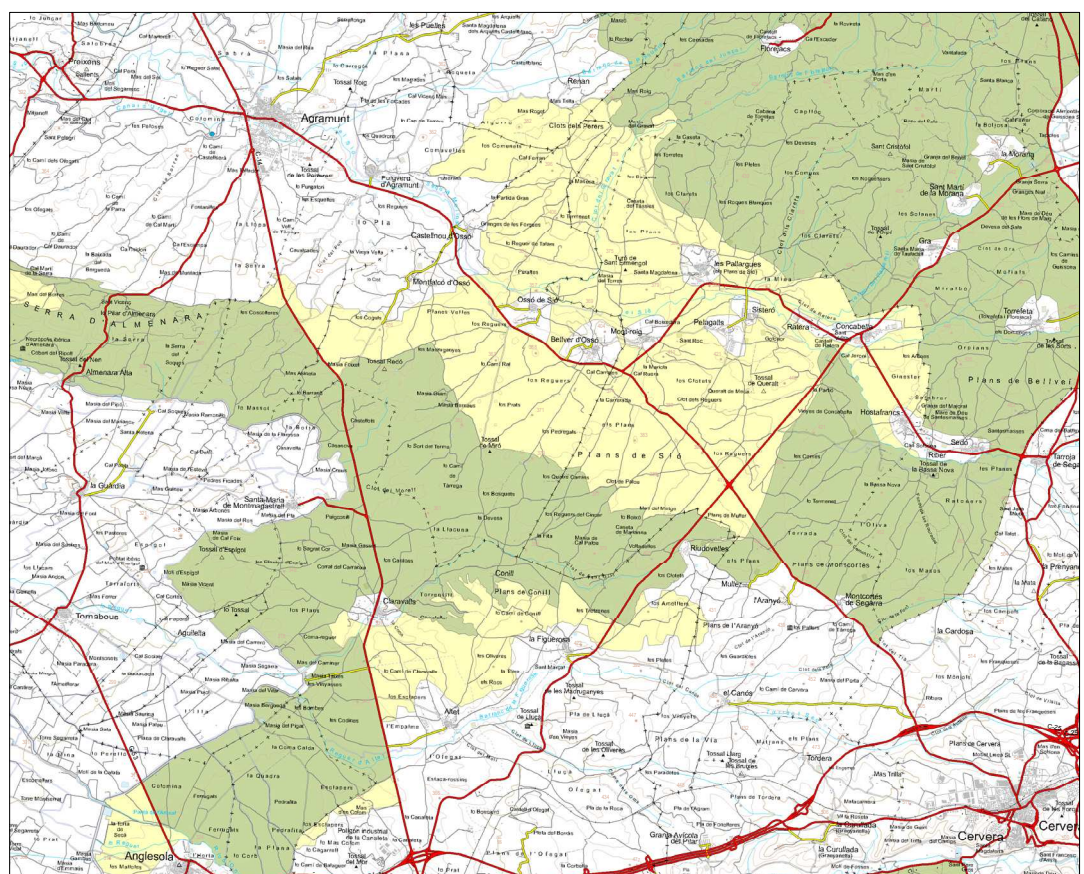

**Legenda**

- Sectors que es proposen com a ampliació de la xarxa Natura 2000
- Espais que ja formen part de la xarxa Natura 2000

**Proposta d'ampliació de la xarxa Natura 2000 al sector estèpic de Catalunya**

Nom i Codi de l'espai:  
Plans de Sió  
ESS130036

e. 1:50.000

Juny 2009

Generalitat de Catalunya  
Departament de Medi Ambient i Habitatge  
Direcció General del Medi Natural

Sistema d'informació ambiental de Catalunya

Cartografia de referència: Institut Cartogràfic de Catalunya



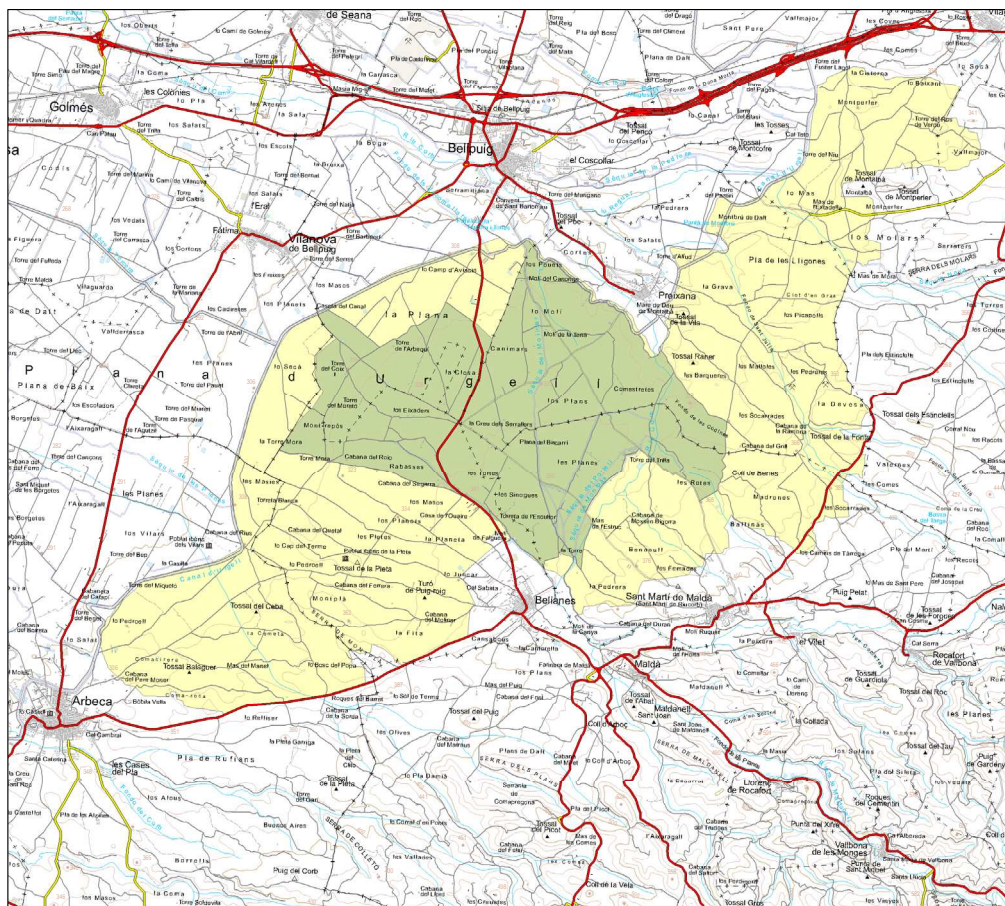

**Legenda**

- Sectors que es proposen com a ampliació de la xarxa Natura 2000
- Espais que ja formen part de la xarxa Natura 2000

**Proposta d'ampliació de la xarxa Natura 2000 al sector estèpic de Catalunya**

Nom i Codi de l'espai:  
Segans de Belianes-Preixana  
**ESS130037**

e. 1:50.000

July 2009

Generalitat de Catalunya  
 Departament de Medi Ambient i Habitatge  
 Direcció General del Medi Natural

Sistema d'informació ambiental de Catalunya  
 Cartografia de referència: Institut Cartogràfic de Catalunya

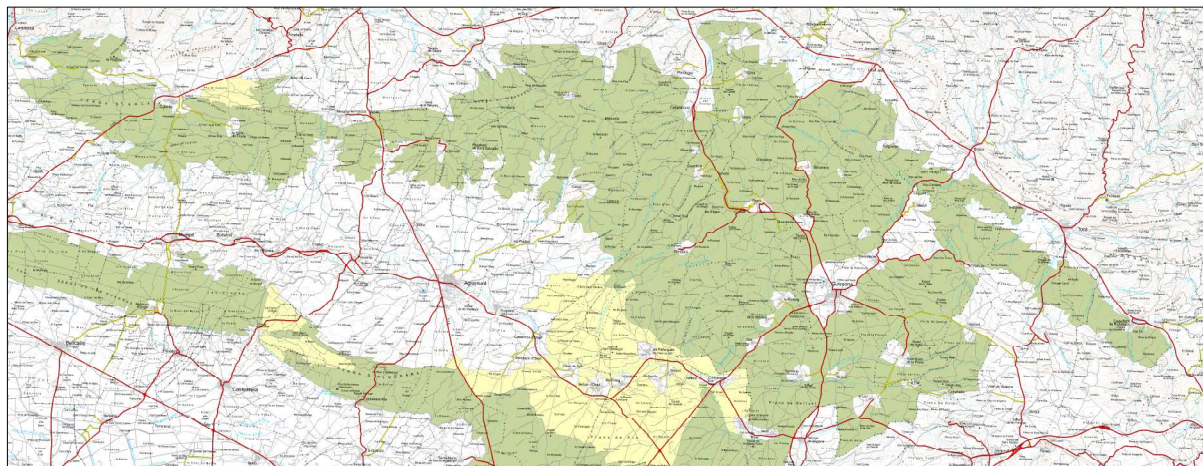

**Proposta d'ampliació de la xarxa Natura 2000 al sector estèpic de Catalunya**

Nom i Codi de l'espai:  
Segans de Belianes-Preixana  
**ESS130037**

e. 1:50.000

July 2009

Generalitat de Catalunya  
 Departament de Medi Ambient i Habitatge  
 Direcció General del Medi Natural

Sistema d'informació ambiental de Catalunya  
 Cartografia de referència: Institut Cartogràfic de Catalunya



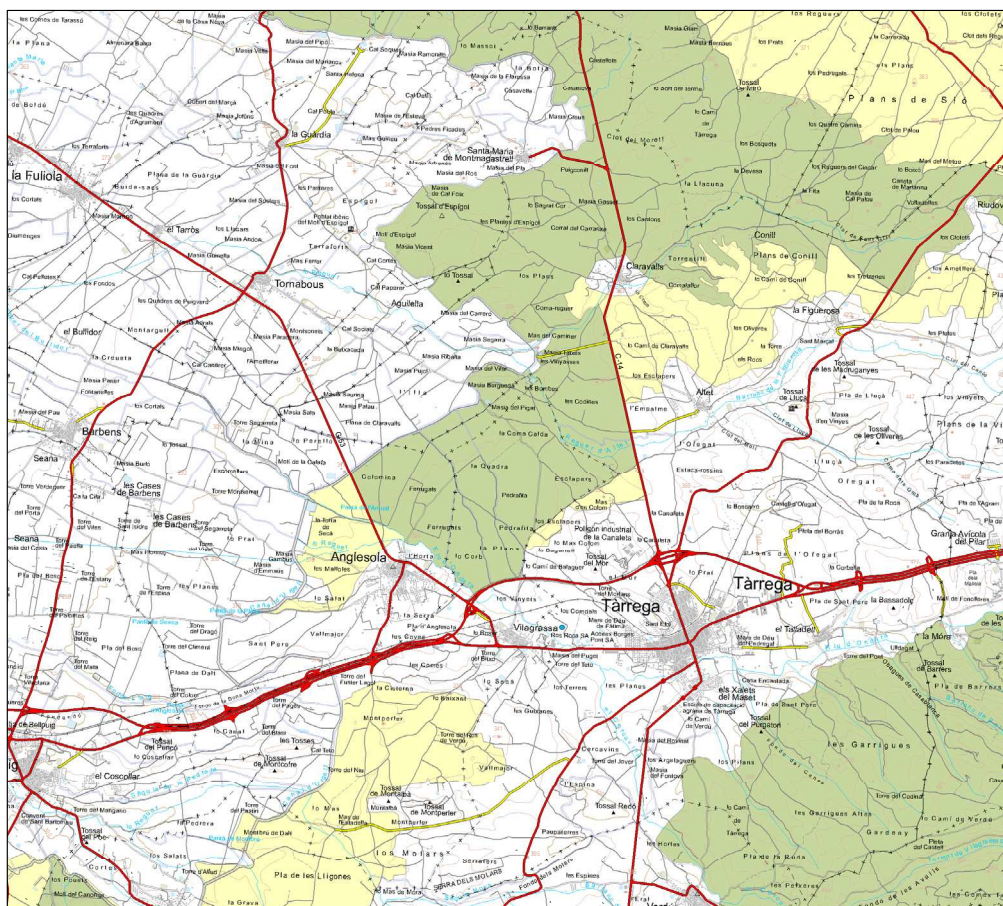

- Llegenda**
- Sectors que es proposen com a ampliació de la xarxa Natura 2000
  - Espais que ja formen part de la xarxa Natura 2000

**Proposta d'ampliació de la xarxa Natura 2000 al sector estèpic de Catalunya**

Nom i Codi de l'espai:  
 Anglesola-Vilagrassa  
**ES0000321**

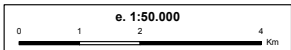

July 2009  
 Generalitat de Catalunya  
 Departament de Medi Ambient i Habitatge  
 Direcció General del Medi Natural  
 Sistema d'informació ambiental de Catalunya  
 Cartografia de referència: Institut Cartogràfic de Catalunya

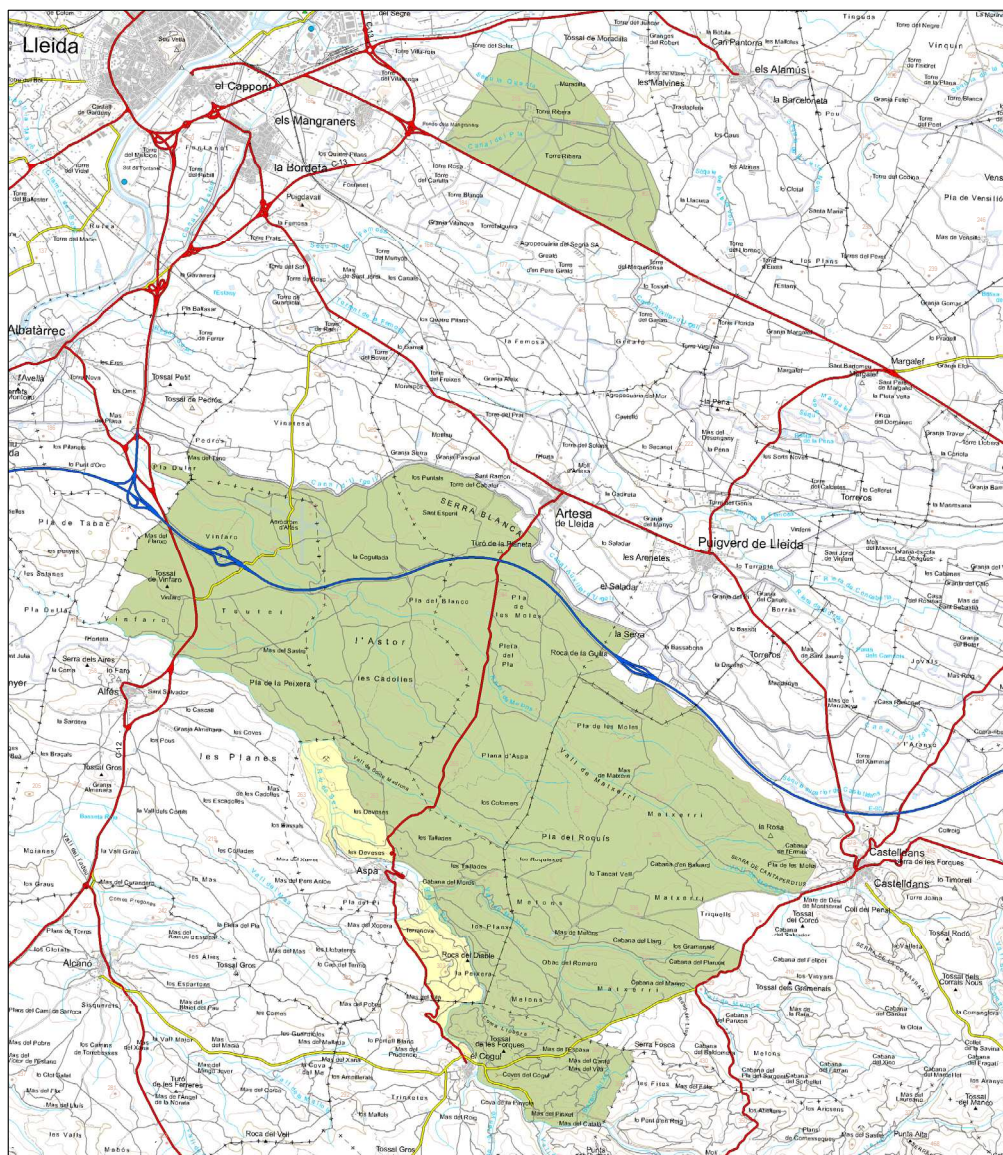

**Proposta d'ampliació de la xarxa Natura 2000 al sector estèpic de Catalunya**

**Nom i Codi de l'espai:**  
Secans de Mas de Melons-Affés  
**ES0000021**

**e. 1:50.000**

0 1 2 4 Km

Juny 2009

Generalitat de Catalunya  
Departament de Medi Ambient i Habitatge  
Direcció General del Medi Natural

Sistema d'informació ambiental de Catalunya

Cartografia de referència: Institut Cartogràfic de Catalunya



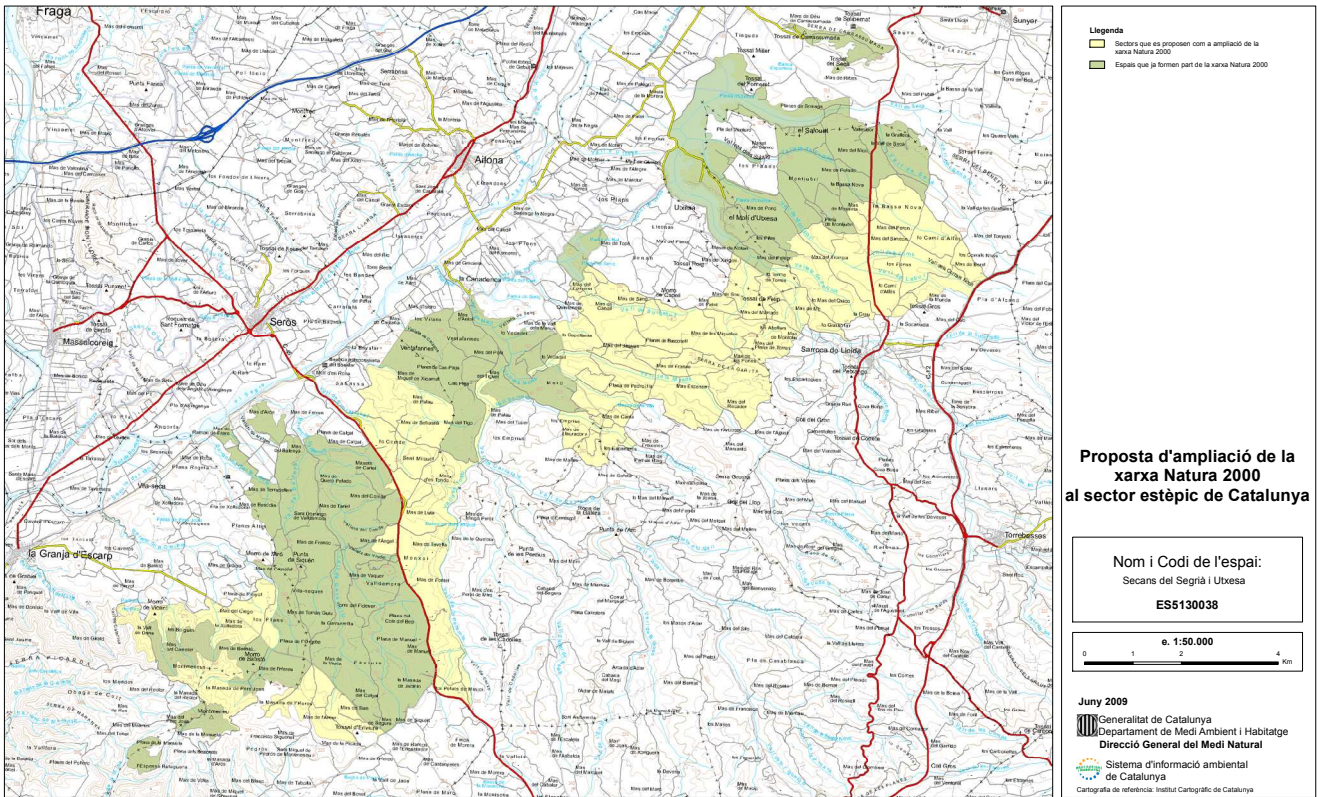

(09.183.025)